



MONITORUL OFICIAL

AL

ROMÂNIEI

Anul 178 (XXII) — Nr. 528

PARTEA I
LEGI, DECRETE, HOTĂRĂRI ȘI ALTE ACTE

Joi, 29 iulie 2010

SUMAR

| Nr. | Pagina | Nr. | Pagina |
|--|--------|---|-------------------|
| HOTĂRĂRI ALE GUVERNULUI ROMÂNIEI | | | |
| 534. | — | 720. | — |
| Hotărâre privind trecerea din domeniul public al statului în domeniul privat al statului a unor mijloace fixe concesionate Companiei Naționale de Transport al Energiei Electrice „Transelectrica” — S.A., Sucursala de Transport Craiova, Sucursala de Transport Sibiu, Sucursala de Transport Cluj, Sucursala de Transport Bacău și Sucursala de Transport Constanța | | Hotărâre pentru aprobarea restructurării și reorganizării Ministerului Economiei, Comerțului și Mediului de Afaceri și pentru modificarea Hotărârii Guvernului nr. 1.634/2009 privind organizarea și funcționarea Ministerului Economiei, Comerțului și Mediului de Afaceri | |
| | 2-4 | | 7-10 |
| 611. | — | 721. | — |
| Hotărâre pentru aprobarea amendamentului nr. 2 convenit între Guvernul României, Banca Europeană de Investiții și Societatea Comercială de Transport cu Metroul București „METROREX” — S.A., prin scrisoarea semnată la Luxemburg la 8 decembrie 2009 și la București la 16 decembrie 2009, la Contractul de finanțare dintre România, reprezentată de Ministerul Finanțelor Publice, Banca Europeană de Investiții și Societatea Comercială de Transport cu Metroul București „METROREX” — S.A. referitor la finanțarea proiectului privind modernizarea metroului din București — etapa a III-a, semnat la Atena la 20 octombrie 2006..... | | Hotărâre privind delegarea domnului prof. univ. dr. Vasile Pușcaș și a domnului lector univ. dr. Bogdan Aurescu ca reprezentanți ai Guvernului României în Consiliul Superior al Institutului Universitar European de la Florența | |
| | 5-6 | | 11 |
| 665. | — | 737. | — |
| Hotărâre privind modificarea numărului maxim de posturi la Direcția Națională Anticorupție din cadrul Parchetului de pe lângă Înalta Curte de Casație și Justiție | | Hotărâre privind metodologia de recalculare a categoriilor de pensii de serviciu prevăzute la art. 1 lit. c)—h) din Legea nr. 119/2010 privind stabilirea unor măsuri în domeniul pensiilor | |
| | 6 | | 11-12 |
| ACTE ALE ORGANELOR DE SPECIALITATE ALE ADMINISTRAȚIEI PUBLICE CENTRALE | | | |
| | | 6.693. | — |
| | | Ordin al vicepreședintelui Agenției Naționale de Administrare Fiscală pentru aprobarea Normelor tehnice de utilizare a Sistemului român de procesare automată a declarației vamale la import | |
| | | | 13-16 |
| | | ★ | |
| | | 6 | Rectificări |
| | | | 16 |

HOTĂRĂRI ALE GUVERNULUI ROMÂNIEI

GUVERNUL ROMÂNIEI

HOTĂRÂRE

privind trecerea din domeniul public al statului în domeniul privat al statului a unor mijloace fixe concesionate Companiei Naționale de Transport al Energiei Electrice „Transelectrica” — S.A., Sucursala de Transport Craiova, Sucursala de Transport Sibiu, Sucursala de Transport Cluj, Sucursala de Transport Bacău și Sucursala de Transport Constanța

În temeiul art. 108 din Constituția României, republicată, al art. 10 alin. (1) și (2) din Legea nr. 213/1998 privind proprietatea publică și regimul juridic al acesteia, cu modificările și completările ulterioare, precum și al art. 2 din Ordonanța Guvernului nr. 112/2000 pentru reglementarea procesului de scoatere din funcțiune, casare și valorificare a activelor corporale care alcătuiesc domeniul public al statului și al unităților administrativ-teritoriale, aprobată prin Legea nr. 246/2001,

Guvernul României adoptă prezenta hotărâre.

Art. 1. — Se aprobă trecerea din domeniul public al statului în domeniul privat al statului a mijlocului fix aflat în concesiunea Companiei Naționale de Transport al Energiei Electrice „Transelectrica” — S.A., Sucursala de Transport Craiova, amplasat în Stația 400/220/110 kV Urechești, având datele de identificare prevăzute în anexa nr. 1.

Art. 2. — Se aprobă trecerea din domeniul public al statului în domeniul privat al statului a mijlocului fix aflat în concesiunea Companiei Naționale de Transport al Energiei Electrice „Transelectrica” — S.A., Sucursala de Transport Sibiu, amplasat în Stația 400/220/110 kV Sibiu Sud, având datele de identificare prevăzute în anexa nr. 2.

Art. 3. — Se aprobă trecerea din domeniul public al statului în domeniul privat al statului a mijloacelor fixe aflate în concesiunea Companiei Naționale de Transport al Energiei Electrice „Transelectrica” — S.A., Sucursala de Transport Cluj, amplasate în Stația 400 kV Gădălin, având datele de identificare prevăzute în anexa nr. 3.

Art. 4. — Se aprobă trecerea din domeniul public al statului în domeniul privat al statului a mijloacelor fixe aflate în concesiunea Companiei Naționale de Transport al Energiei Electrice „Transelectrica” — S.A., Sucursala de Transport Bacău, amplasate în Stația 220/110 kV Suceava, având datele de identificare prevăzute în anexa nr. 4.

Art. 5. — Se aprobă trecerea din domeniul public al statului în domeniul privat al statului a mijloacelor fixe aflate în concesiunea

Companiei Naționale de Transport al Energiei Electrice „Transelectrica” — S.A., Sucursala de Transport Constanța, amplasate în Stația de transformare 400/220/110/20 kV Lacu Sărat, având datele de identificare prevăzute în anexa nr. 5.

Art. 6. — Trecerea în domeniul privat al statului se face în vederea scoaterii din funcțiune și valorificării, în condițiile legii, a mijloacelor fixe prevăzute la art. 1—5. Compania Națională de Transport al Energiei Electrice „Transelectrica” — S.A. își va actualiza în mod corespunzător datele din evidența contabilă.

Art. 7. — Compania Națională de Transport al Energiei Electrice „Transelectrica” — S.A. va efectua operațiunile prevăzute la art. 6. Contractul de concesiune încheiat între Ministerul Economiei și Comerțului, în calitate de autoritate concedentă competentă, și Compania Națională de Transport al Energiei Electrice „Transelectrica” — S.A., în calitate de concesionar, va fi actualizat în mod corespunzător.

Art. 8. — Anexa nr. 7 la Hotărârea Guvernului nr. 1.705/2006 pentru aprobarea inventarului centralizat al bunurilor din domeniul public al statului, publicată în Monitorul Oficial al României, Partea I, nr. 1.020 și 1.020 bis din 21 decembrie 2006, cu modificările și completările ulterioare, se modifică în mod corespunzător.

Art. 9. — Anexele nr. 1—5 fac parte integrantă din prezenta hotărâre.

PRIM-MINISTRU
EMIL BOC

Contrasemnează:

Ministrul economiei, comerțului și mediului de afaceri,

Adriean Videanu

Ministrul finanțelor publice,

Sebastian Teodor Gheorghe Vlădescu

DATELE DE IDENTIFICARE

a mijloacelor fixe care trec din domeniul public al statului în domeniul privat al statului, aflate în concesiunea
Companiei Naționale de Transport al Energiei Electrice „Transelectrica” — S.A., Sucursala de Transport Craiova

| Nr. de identificare la Ministerul Economiei, Comerțului și Mediului de Afaceri | Codul de clasificare | Denumirea mijloacelor fixe | Nr. de inventar (Companie) | Valoarea de inventar (lei) | Valoarea de inventar în domeniul public (lei) | Valoarea de inventar rămasă de amortizat, trecută în domeniul privat, conform Ordonanței de urgență a Guvernului nr. 164/2005 (lei) | Anul PIF (mijloc fix) |
|--|----------------------|---------------------------------|----------------------------|----------------------------|---|---|-----------------------|
| 62181 Stația 400/110 kV Urechești | 8.14 | Panouri Stația 220 kV Urechești | 2197 | 8.028 | 8.028 | 0 | 1972 |

ANEXA Nr. 2

DATELE DE IDENTIFICARE

a mijloacelor fixe care trec din domeniul public al statului în domeniul privat al statului, aflate în concesiunea
Companiei Naționale de Transport al Energiei Electrice „Transelectrica” — S.A., Sucursala de Transport Sibiu

| Nr. de identificare la Ministerul Economiei, Comerțului și Mediului de Afaceri | Codul de clasificare | Denumirea mijloacelor fixe | Nr. de inventar (Companie) | Valoarea de inventar (lei) | Valoarea de inventar în domeniul public (lei) | Valoarea de inventar rămasă de amortizat, trecută în domeniul privat, conform Ordonanței de urgență a Guvernului nr. 164/2005 (lei) | Anul PIF (mijloc fix) |
|--|----------------------|---|----------------------------|----------------------------|---|---|-----------------------|
| 99961 | 8.14 | LEA 220 kV DC Sibiu—Lotru Circ 1+2 Lungime: 2,217 km; nr. stâlpi: 8 | 2271044 | 1.760.945 | 1.132.579 | 628.366 | 1972 |

ANEXA Nr. 3

DATELE DE IDENTIFICARE

a mijloacelor fixe care trec din domeniul public al statului în domeniul privat al statului, aflate în concesiunea
Companiei Naționale de Transport al Energiei Electrice „Transelectrica” — S.A., Sucursala de Transport Cluj

| Nr. de identificare la Ministerul Economiei, Comerțului și Mediului de Afaceri | Codul de clasificare | Denumirea mijloacelor fixe | Nr. de inventar (Companie) | Valoarea de inventar (lei) | Valoarea de inventar în domeniul public (lei) | Valoarea de inventar rămasă de amortizat, trecută în domeniul privat, conform Ordonanței de urgență a Guvernului nr. 164/2005 (lei) | Anul PIF (mijloc fix) |
|--|----------------------|--|----------------------------|----------------------------|---|---|-----------------------|
| 62207 Stația 400 kV Gădălin | 8.14 | Celule 400 kV Gădălin (LEA S.C. Roșiori—Gădălin) | 37073 | 446.951 | 446.951 | 0 | 1982 |
| | 8.14 | Celule 400 kV Gădălin | 38214 | 1.588.950 | 1.137.404 | 451.546 | 1982 |
| | 8.14 | Celule 400 kV Gădălin | 38215 | 1.588.950 | 1.137.404 | 451.546 | 1982 |
| TOTAL | | | | 3.624.851 | 2.721.759 | 903.092 | |

DATELE DE IDENTIFICARE

a mijloacelor fixe care trec din domeniul public al statului în domeniul privat al statului, aflate în concesiunea Companiei Naționale de Transport al Energiei Electrice „Transelectrica” — S.A., Sucursala de Transport Bacău

| Nr. de identificare la Ministerul Economiei, Comerțului și Mediului de Afaceri | Codul de clasificare | Denumirea mijloacelor fixe | Nr. de inventar (Companie) | Valoarea de inventar (lei) | Valoarea de inventar în domeniul public (lei) | Valoarea de inventar rămasă de amortizat, trecută în domeniul privat, conform Ordonanței de urgență a Guvernului nr. 164/2005 (lei) | Anul PIF (mijloc fix) |
|--|----------------------|---|----------------------------|----------------------------|---|---|-----------------------|
| 62151 Stația 220/110 kV Suceava | 8.14 | Celule 220 kV Stația Suceava — FAI | 204972 | 312.376 | 312.376 | 0 | 1975 |
| | 8.14 | Celule B 400 kV Stația Suceava—Roman | 206295 | 509.057 | 509.057 | 0 | 1975 |
| TOTAL | | | | 821.433 | 821.433 | 0 | |

DATELE DE IDENTIFICARE

a mijloacelor fixe care trec din domeniul public al statului în domeniul privat al statului, aflate în concesiunea Companiei Naționale de Transport al Energiei Electrice „Transelectrica” — S.A., Sucursala de Transport Constanța

| Nr. de identificare la Ministerul Economiei, Comerțului și Mediului de Afaceri | Codul de clasificare | Denumirea mijloacelor fixe | Nr. de inventar (Companie) | Valoarea de inventar (lei) | Valoarea de inventar în domeniul public (lei) | Valoarea de inventar rămasă de amortizat, trecută în domeniul privat, conform Ordonanței de urgență a Guvernului nr. 164/2005 (lei) | Anul PIF (mijloc fix) |
|--|----------------------|--|----------------------------|----------------------------|---|---|-----------------------|
| 62156 Stația 400/220 kV Lacu Sărat | 8.14 | Celule de exterior 220 kV Stația 400/220/110 kV | 23345641 | 73.417 | 73.417 | 0 | 1974 |
| | 8.14 | Celule de exterior 400 kV Stația 400/220 kV | 23361631 | 371.019 | 371.019 | 0 | |
| | 8.14 | Celule pref. de exterior 220 kV Stația Lacu Sărat | 23381961 | 22.772 | 22.772 | 0 | |
| | 8.14 | Celule pref. de exterior 400 kV Stația Lacu Sărat | 23381971 | 234.520 | 234.520 | 0 | |
| | 8.14 | Celule de exterior 400 kV Stația 400/220 kV | 23388431 | 75.104 | 75.104 | 0 | |
| | 8.14 | Celule de exterior 400 kV Stația 400/220 kV | 23388441 | 75.104 | 75.104 | 0 | |
| | 8.14 | Celule de exterior 400 kV Stația 400/220/110 kV | 23388451 | 312.953 | 312.953 | 0 | |
| | 8.14 | Celule de exterior 400 kV Stația 400/220/110 kV | 23388461 | 112.852 | 112.852 | 0 | |
| | 8.14 | Celule pref. de exterior 220 kV Stația 220/400 kV | 23388721 | 55.992 | 55.992 | 0 | |
| TOTAL | | | | 1.333.733 | 1.333.733 | 0 | |

GUVERNUL ROMÂNIEI

HOTĂRÂRE

pentru aprobarea amendamentului nr. 2 convenit între Guvernul României, Banca Europeană de Investiții și Societatea Comercială de Transport cu Metroul București „METROREX” — S.A., prin scrisoarea semnată la Luxemburg la 8 decembrie 2009 și la București la 16 decembrie 2009, la Contractul de finanțare dintre România, reprezentată de Ministerul Finanțelor Publice, Banca Europeană de Investiții și Societatea Comercială de Transport cu Metroul București „METROREX” — S.A. referitor la finanțarea proiectului privind modernizarea metroului din București — etapa a III-a, semnat la Atena la 20 octombrie 2006

În temeiul art. 108 din Constituția României, republicată, și al art. 4 alin. (2) din Hotărârea Guvernului nr. 2/2007 pentru aprobarea Contractului de finanțare dintre România, reprezentată de Ministerul Finanțelor Publice, Banca Europeană de Investiții și Societatea Comercială de Transport cu Metroul București „METROREX” — S.A. referitor la finanțarea proiectului privind modernizarea metroului din București — etapa a III-a, semnat la Atena la 20 octombrie 2006, cu completările ulterioare,

Guvernul României adoptă prezenta hotărâre.

Articol unic. — Se aprobă amendamentul nr. 2 convenit între Guvernul României, reprezentat de Ministerul Finanțelor Publice, Banca Europeană de Investiții și Societatea Comercială de Transport cu Metroul București „METROREX” — S.A., prin scrisoarea semnată la Luxemburg la 8 decembrie 2009 și la București la 16 decembrie 2009, la Contractul de finanțare dintre

România, reprezentată de Ministerul Finanțelor Publice, Banca Europeană de Investiții și Societatea Comercială de Transport cu Metroul București „METROREX” — S.A. referitor la finanțarea proiectului privind modernizarea metroului din București — etapa a III-a, semnat la Atena la 20 octombrie 2006, aprobat prin Hotărârea Guvernului nr. 2/2007, cu completările ulterioare.

PRIM-MINISTRU
EMIL BOC

Contrasemnează:
Ministrul finanțelor publice,
Sebastian Teodor Gheorghe Vlădescu
Ministrul transporturilor și infrastructurii,
Radu Mircea Berceanu
Ministrul afacerilor externe,
Teodor Baconschi

București, 30 iunie 2010.
Nr. 611.

DHL

Ministerul Finanțelor Publice
Str. Apolodor nr. 17, sectorul 5
070741 București
România

În atenția domnului Bogdan Drăgoi, secretar de stat

Luxemburg, 8 decembrie 2009

JU/Ops/SEE/AIA n.

Subiect: **România – Proiectul privind modernizarea metroului București — etapa a III-a (FI 23.639)**

Contractul de finanțare dintre România, Banca Europeană de Investiții și Societatea Comercială de Transport cu Metroul București „METROREX” — S.A. din data de 20 octombrie 2006, cu amendamentele ulterioare (*contractul de finanțare*)

Amendamentul nr. 2

Stimate domnule Drăgoi,

Ca urmare a solicitării dumneavoastră, Banca acceptă modificarea următoarelor prevederi din contractul de finanțare: Contractul de finanțare va fi amendat după cum urmează:

1. în articolul 1.02A data „31 octombrie 2009” devine „31 octombrie 2010”;
2. în primul alineat al articolului 1.02B data „30 iunie 2009” devine „30 iunie 2010”;
3. ultimul alineat din anexa A.1 va avea următorul conținut:

„Calendar

Toate componentele proiectului vor fi finalizate și integral operaționale până la sfârșitul anului 2010.”

4. la punctul 4 din anexa A.2, data „31.12.2009” devine „31 decembrie 2010”;

5. în anexa C, termenul-limită de tragere „31 octombrie 2009” devine „31 octombrie 2010”.

Toți ceilalți termeni și celelalte condiții din contractul de finanțare rămân nemodificate.

Termenii definiți în contractul de finanțare vor avea aceeași semnificație atunci când sunt utilizați în prezenta, dacă nu se menționează altfel în mod expres.

În vederea confirmării acceptului dumneavoastră asupra celor de mai sus, vă rugăm să aveți amabilitatea de a inițializa și semna, indicând și data semnării, toate cele trei (3) exemplare originale ale acestei scrisori de amendament. Vă rugăm ca apoi să transmiteți toate cele trei (3) exemplare originale Societății Comerciale de Transport cu Metroul București „METROREX” — S.A., în vederea semnării acestora de către această societate.

Acest amendament contractual va intra în vigoare la data primirii de către Bancă a unui (1) exemplar original semnat oficial.

Cu stimă,
Banca Europeană de Investiții

C. Murphy

A. Izzo

De acord și acceptat pentru și în numele
Ministerului Finanțelor Publice

Bogdan Drăgoi,
secretar de stat

Data: 14 decembrie 2009

Confirmat pentru și în numele
Societății Comerciale de Transport
cu Metroul București „METROREX” — S.A.

Gheorghe Udriște,
director general

Data: 16 decembrie 2009

GUVERNUL ROMÂNIEI

HOTĂRÂRE

**privind modificarea numărului maxim de posturi la Direcția Națională Anticorupție
din cadrul Parchetului de pe lângă Înalta Curte de Casație și Justiție**

În temeiul art. 108 din Constituția României, republicată, și al art. 27 alin. (2) din Ordonanța de urgență a Guvernului nr. 43/2002 privind Direcția Națională Anticorupție, aprobată cu modificări și completări prin Legea nr. 503/2002, cu modificările și completările ulterioare,

Guvernul României adoptă prezenta hotărâre.

Articol unic. — Numărul maxim de posturi cu care funcționează Direcția Națională Anticorupție din cadrul Parchetului de pe lângă Înalta Curte de Casație și Justiție, prevăzut la art. 27 alin. (1) din Ordonanța de urgență a Guvernului nr. 43/2002 privind Direcția Națională Anticorupție, aprobată cu modificări și completări prin Legea nr. 503/2002, cu modificările și completările ulterioare, și la art. 1 din Hotărârea Guvernului nr. 655/2006 privind suplimentarea numărului de posturi la Direcția Națională Anticorupție din cadrul Parchetului de pe lângă Înalta Curte de Casație și Justiție, suplimentat prin

pct. 25 din anexa la Hotărârea Guvernului nr. 1.811/2006 pentru aprobarea redistribuirii pe autorități și instituții publice a consilierilor pentru afaceri europene, cu modificările și completările ulterioare, se modifică după cum urmează:

- a) 145 de posturi de procurori;
- b) 170 de posturi de ofițeri și agenți de poliție judiciară;
- c) 55 de posturi de specialiști;
- d) 99 de posturi de personal auxiliar de specialitate;
- e) 44 de posturi de personal conexe;
- f) 54 de posturi de personal economic și administrativ.

PRIM-MINISTRU
EMIL BOC

Contrasemnează:
p. Ministrul justiției,
Alina Mihaela Bica,
secretar de stat

Ministrul finanțelor publice,
Sebastian Teodor Gheorghe Vlădescu

București, 14 iulie 2010.
Nr. 665.

GUVERNUL ROMÂNIEI

HOTĂRÂRE

pentru aprobarea restructurării și reorganizării Ministerului Economiei, Comerțului și Mediului de Afaceri și pentru modificarea Hotărârii Guvernului nr. 1.634/2009 privind organizarea și funcționarea Ministerului Economiei, Comerțului și Mediului de Afaceri

În temeiul art. 108 din Constituția României, republicată,

Guvernul României adoptă prezenta hotărâre.

Art. 1. — Se aprobă restructurarea și reorganizarea Ministerului Economiei, Comerțului și Mediului de Afaceri, prin reducerea cu un număr de 277 de posturi din numărul maxim de posturi aprobat prin Hotărârea Guvernului nr. 1.634/2009 privind organizarea și funcționarea Ministerului Economiei, Comerțului și Mediului de Afaceri.

Art. 2. — Hotărârea Guvernului nr. 1.634/2009 privind organizarea și funcționarea Ministerului Economiei, Comerțului și Mediului de Afaceri, publicată în Monitorul Oficial al României, Partea I, nr. 3 din 4 ianuarie 2010, se modifică după cum urmează:

1. La articolul 7, alineatele (1) și (3) vor avea următorul cuprins:

„Art. 7. — (1) Ministerul Economiei, Comerțului și Mediului de Afaceri are structura organizatorică, formată din direcții generale și direcții, prevăzută în anexa nr. 1. În cadrul acesteia, prin ordin al ministrului economiei, comerțului și mediului de afaceri, se pot organiza direcții în cadrul unor direcții generale, precum și servicii, birouri, compartimente și colective temporare și se pot stabili numărul total al posturilor, numărul posturilor de conducere și numărul posturilor de execuție, în condițiile legii.

.....
(3) Numărul maxim de posturi aprobat pentru aparatul propriu al Ministerului Economiei, Comerțului și Mediului de Afaceri este de 598, exclusiv demnitarii și posturile aferente cabinetului ministrului. Din numărul maxim de posturi, 80 de posturi se utilizează pentru rețeaua de promovare comercială economică externă.”

2. La articolul 9, alineatul (6) va avea următorul cuprins:
„(6) Ministrul economiei, comerțului și mediului de afaceri este ajutat în activitatea de conducere a ministerului de 2 secretari de stat, numiți prin decizie a primului-ministru.”

3. Anexa nr. 1 „Structura organizatorică a Ministerului Economiei, Comerțului și Mediului de Afaceri” se modifică și se înlocuiește conform anexei nr. 1, care face parte integrantă din prezenta hotărâre.

4. Anexa nr. 2 „Unitățile aflate în subordinea, în coordonarea sau sub autoritatea Ministerului Economiei, Comerțului și Mediului de Afaceri” se modifică și se înlocuiește conform anexei nr. 2, care face parte integrantă din prezenta hotărâre.

Art. 3. — Încetarea raporturilor de serviciu/de muncă determinată de reducerea numărului de posturi din structura organizatorică a Ministerului Economiei, Comerțului și Mediului de Afaceri se realizează cu respectarea prevederilor legale în vigoare.

Art. 4. — (1) Încadrarea în numărul de posturi și în noua structură organizatorică, precum și procedura privind restructurarea și reorganizarea Ministerului Economiei, Comerțului și Mediului de Afaceri se aprobă prin ordin al ministrului economiei, comerțului și mediului de afaceri, potrivit legii.

(2) Aplicarea procedurilor legale privind restructurarea și reorganizarea Ministerului Economiei, Comerțului și Mediului de Afaceri se realizează în conformitate cu legislația în vigoare.

PRIM-MINISTRU
EMIL BOC

Contrasemnează:

Ministrul economiei, comerțului și mediului de afaceri,

Adriean Videanu

Ministrul muncii, familiei și protecției sociale,

Mihai Constantin Șeitan

Ministrul finanțelor publice,

Sebastian Teodor Gheorghe Vlădescu

**STRUCTURA ORGANIZATORICĂ
 a Ministerului Economiei, Comerțului și Mediului de Afaceri**

Nr. maxim de posturi = 598
 (exclusiv demnitarii și posturile
 aferente cabinetului ministrului),
 din care 80 de posturi — rețea
 externă

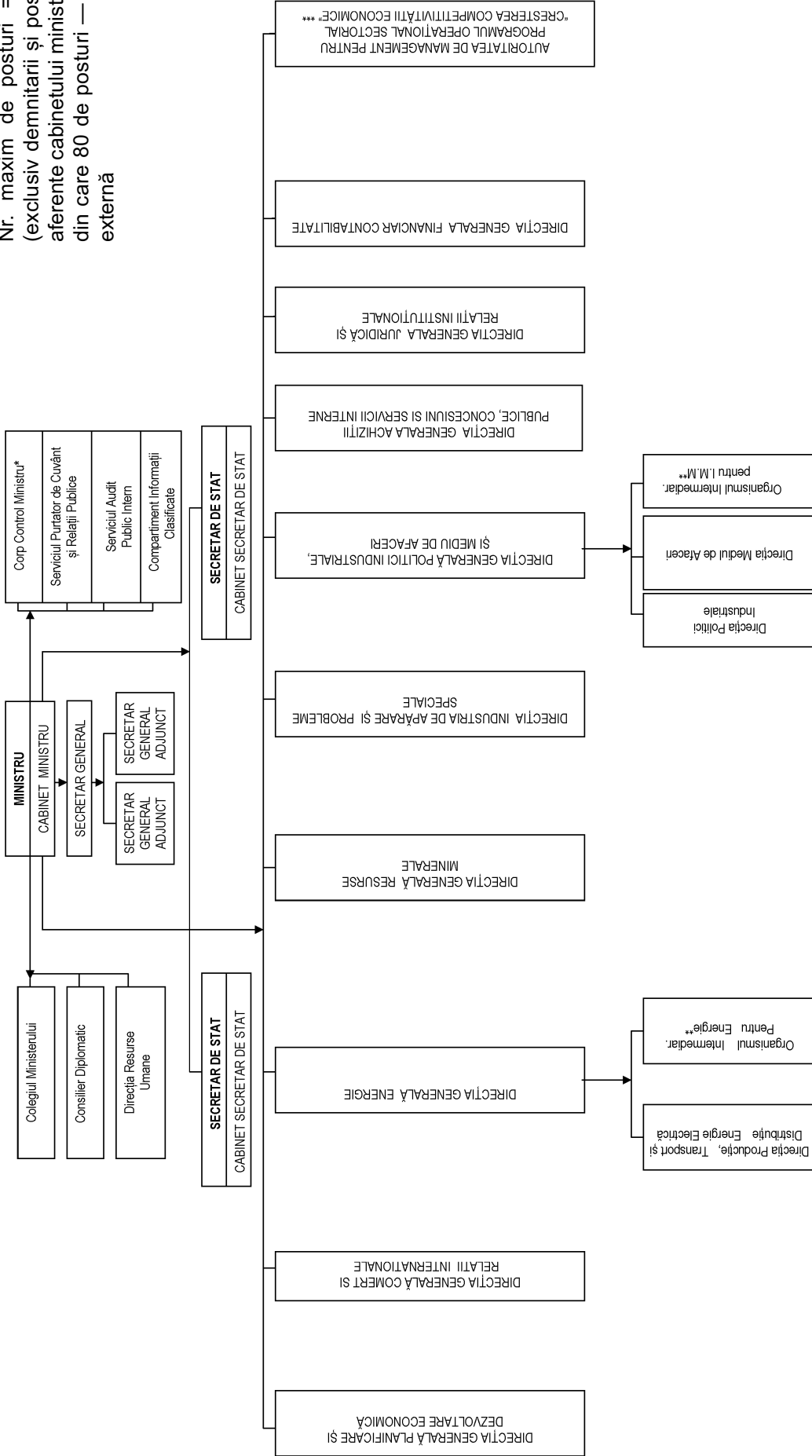

* se organizează ca și compartiment și este coordonat de Director general adj. D.G.J.R.I.
 ** se organizează ca Direcție
 *** se organizează ca Direcție Generală

UNITĂȚILE

aflăte în subordinea, în coordonarea sau sub autoritatea Ministerului Economiei, Comerțului și Mediului de Afaceri, precum și în coordonarea ministrului economiei, comerțului și mediului de afaceri

A. Unități care funcționează în subordinea Ministerului Economiei, Comerțului și Mediului de Afaceri

I. Cu finanțare de la bugetul de stat:

1. Inspekția de Stat pentru Controlul Cazanelor, Recipientelor sub Presiune și Instalațiilor de Ridicat — ISCIR — 548 de posturi

2. Agenția Română pentru Dezvoltarea Durabilă a Zonelor Industriale — 48 de posturi

3. Oficiul Participațiilor Statului și Privatizării în Industrie — 65 de posturi

4. Oficiul de Compensare pentru Achiziții de Tehnică Specială — 16 posturi

5. Centrul Român pentru Promovarea Comerțului și Investițiilor Străine — 96 de posturi

II. Cu finanțare din venituri proprii:

1. Centrul de Pregătire pentru Personalul din Industrie Bușteni — 80 de posturi

2. Oficiul de Stat pentru Invenții și Mărci — OSIM — 252 de posturi

III. Cu finanțare din venituri proprii și subvenții de la bugetul de stat:

1. Biroul Român de Metrologie Legală — BRML București — 780 de posturi

2. Agenția Nucleară și pentru Deșeuri Radioactive — 56 de posturi

3. Agenția pentru Implementarea Proiectelor și Programelor pentru Întreprinderi Mici și Mijlocii — 153 de posturi

IV. Cu finanțare externă și de la bugetul de stat:

1. Unitatea de Management al Proiectului — UMP (închideri de mine) — 13 posturi

2. Unitatea de Management al Proiectului — UMP — RSE — ARDDZI — 10 posturi

B. Unități care funcționează în coordonarea Ministerului Economiei, Comerțului și Mediului de Afaceri

1. Asociația de Standardizare din România — ASRO

2. Asociația de Acreditare din România — RENAR

C. Unități care funcționează în coordonarea ministrului economiei, comerțului și mediului de afaceri, cu finanțare integrală de la bugetul de stat, prin bugetul ministerului

— Autoritatea Națională pentru Protecția Consumatorilor — 788 de posturi

D. Unități care funcționează sub autoritatea Ministerului Economiei, Comerțului și Mediului de Afaceri

1. Compania Națională a Huilei — S.A. Petroșani

2. Compania Națională a Lignitului „Oltenia” — S.A. Târgu Jiu

3. Societatea Națională a Cărbunelui — S.A. Ploiești, cu filialele societăți comerciale

4. Compania Națională a Uraniului — S.A. București

5. Societatea Națională a Apelor Minerale — S.A. București

6. Societatea Națională a Sării — S.A. București

7. Compania Națională a Cuprului, Aurului și Fierului „Minvest” — S.A. Deva, cu filialele societăți comerciale și societățile comerciale pentru servicii

8. Societatea Comercială „Moldomin” — S.A. Moldova Nouă

9. Societatea Comercială „Băița” — S.A. Ștei

10. Societatea Comercială „Cupru Min” — S.A. Abrud

11. Compania Națională a Metalelor Prețioase și Neferoase „Remin” — S.A. Baia Mare, cu filiala Societatea Comercială de Închidere a Obiectivelor Miniere ECONORD — S.A. Baia Mare

12. Societatea Comercială „Minbucovina” — S.A. Vatra Dornei

13. Societatea Comercială Minieră „Banat-Anina” — S.A.

14. Societatea Comercială de Conservare și Închidere a Minelor „Conversmin” — S.A. București

15. Societatea Comercială OMV PETROM — S.A. București — participația statului

16. Societatea Comercială „Petrotrans” — S.A. Ploiești

17. Societatea Comercială „Oil Terminal” — S.A. Constanța
18. Societatea Comercială „Conpet” — S.A. Ploiești
19. Societatea Comercială pentru Închiderea — Conservarea Minelor — S.A. Târgu Jiu
20. Societatea Națională de Gaze Naturale „Romgaz” — S.A. Mediaș
21. Societatea Comercială EON GAZ România — S.A. și Societatea Comercială EON GAZ DISTRIBUȚIE S.A. — participația statului
22. Societatea Comercială GDF SUEZ ENERGY România S.A. — participația statului
23. Societatea Națională de Transport Gaze Naturale „Transgaz” — S.A. Mediaș
24. Compania Națională de Transport al Energiei Electrice „Transelectrica” — S.A. București, cu filialele societăți comerciale și societățile comerciale pentru servicii
25. Societatea Comercială de Producere a Energiei Electrice și Termice „Termoelectrica” — S.A. București, cu filialele societăți comerciale
26. Societatea Comercială „Uzina Termoelectrică Midia” — S.A. Năvodari
27. Societatea Comercială de Producere a Energiei Electrice „Hidroelectrică” — S.A. București, cu filialele societăți comerciale
28. Societatea Comercială de Distribuție și Furnizare a Energiei Electrice „Electrică” — S.A. București, cu filialele societăți comerciale și participația statului la societățile comerciale privatizate
29. Societatea Națională „Nuclearelectrică” — S.A.
30. Compania Națională „Romarm” — S.A. București, cu filialele societăți comerciale
31. Societatea Comercială „Uzina Mecanică Orăștie” — S.A.
32. Societatea Comercială „Oltchim” — S.A.
33. Societatea Comercială „Romplumb” — S.A.
34. Societatea Comercială „Automobile Craiova” — S.A. — participația statului
35. Societatea Comercială „Șantierul Naval Mangalia” — S.A.
36. Societatea Comercială „Șantierul Naval 2 Mai” — S.A.
37. Societatea Comercială Institutul de Proiectări Chimice IPROCHIM — S.A.
38. Societatea Comercială „Avioane” — S.A., Craiova
39. Societatea Comercială „Simtex” — S.A. — participația statului
40. Societatea Comercială „IAR” — S.A. Brașov
41. Societatea Comercială „IOR” — S.A. București
42. Societatea Comercială „Romaero” — S.A. București
43. Societatea Comercială „Construcții Aeronautice” — S.A.
44. Societatea Comercială ICEM — S.A.
45. Societatea Națională „Plafar” — S.A. București
46. Regia Autonomă pentru Activități Nucleare Drobeta-Turnu Severin
47. Societatea Comercială „Radioactiv Mineral” — S.A. Măgurele
48. Societatea Comercială „I.P.I.U. — Consulting Engineering” — S.A. București
49. Societatea Comercială „Institutul de Cercetare Științifică și Inginerie Tehnologică, Proiectare Mine pe Lignit” — S.A. Craiova
50. Societatea Comercială EUROTTEST — S.A.
51. Societatea Comercială ISCIR — CERT — S.A.
52. Societatea Comercială BRML — CERT — S.A.
53. Institutul Național de Cercetare-Dezvoltare pentru Metale și Resurse Radioactive — ICPMRR București
54. Institutul Național de Cercetare-Dezvoltare pentru Securitate Minieră și Protecție Antiexplozivă — INSEMEX Petroșani
55. Institutul Național de Cercetare-Dezvoltare pentru Mecatronică și Tehnica Măsurării — INCDMTM București
56. Institutul Național de Cercetare-Dezvoltare pentru Ecologie Industrială — ECOIND București
57. Institutul Național de Cercetare-Dezvoltare și Încercări pentru Electrotehnică — ICMET Craiova
58. Institutul Național de Cercetare-Dezvoltare pentru Metale Neferoase și Rare — IMNR București
59. Institutul Național de Cercetare-Dezvoltare în Sudură și Încercări de Materiale — ISIM Timișoara
60. Institutul Național de Cercetare-Dezvoltare pentru Utilaj Petrolier — IPCUP Ploiești
61. Institutul Național de Cercetare-Dezvoltare pentru Chimie și Petrochimie — ICECHIM București
62. Societatea Comercială Complexul Energetic Turceni — S.A.
63. Societatea Comercială Complexul Energetic Rovinari — S.A.
64. Societatea Comercială Complexul Energetic Craiova — S.A.

GUVERNUL ROMÂNIEI

HOTĂRÂRE

**privind delegarea domnului prof. univ. dr. Vasile Pușcaș
și a domnului lector univ. dr. Bogdan Aureescu
ca reprezentanți ai Guvernului României în Consiliul Superior
al Institutului Universitar European de la Florența**

În temeiul art. 108 din Constituția României, republicată, și al art. 6 alin. 1 din Convenția privind înființarea Institutului Universitar European de la Florența, semnată în 1972 și revizuită în anul 1992, la care România a aderat prin Legea nr. 110/2009,

Guvernul României adoptă prezenta hotărâre.

Articol unic. — Se aprobă delegarea domnului prof. univ. dr. Vasile Pușcaș și a domnului lector univ. dr. Bogdan Aureescu ca reprezentanți ai Guvernului României în cadrul Consiliului Superior al Institutului Universitar European de la Florența.

PRIM-MINISTRU
EMIL BOC

Contrasemnează:

Ministrul afacerilor externe,

Teodor Baconschi

Ministrul educației, cercetării, tineretului și sportului,

Daniel Petru Funeriu

București, 14 iulie 2010.

Nr. 721.

GUVERNUL ROMÂNIEI

HOTĂRÂRE

**privind metodologia de recalculare a categoriilor de pensii de serviciu prevăzute la art. 1 lit. c)—h)
din Legea nr. 119/2010 privind stabilirea unor măsuri în domeniul pensiilor**

În temeiul art. 108 din Constituția României, republicată, și al art. 3 alin. (3) din Legea nr. 119/2010 privind stabilirea unor măsuri în domeniul pensiilor,

Guvernul României adoptă prezenta hotărâre.

Art. 1. — Prezenta hotărâre a Guvernului are ca obiect de reglementare stabilirea metodologiei de recalculare a categoriilor de pensii de serviciu prevăzute la art. 1 lit. c)—h) din Legea nr. 119/2010 privind stabilirea unor măsuri în domeniul pensiilor.

Art. 2. — În termen de 30 de zile de la data intrării în vigoare a prezentei hotărâri, pensiile de serviciu, stabilite în baza legilor cu caracter special, convenite sau aflate în plată, se recalculează prin determinarea punctajului mediu anual și a cuantumului fiecărei pensii, utilizând-se algoritmul de calcul prevăzut de Legea nr. 19/2000 privind sistemul public de pensii și alte drepturi de asigurări sociale, cu modificările și completările ulterioare, și respectând metodologia din prezenta hotărâre.

Art. 3. — (1) În cazul persoanelor cărora la data stabilirii pensiei de serviciu li s-a determinat și punctajul mediu anual în sistemul public, potrivit Legii nr. 19/2000, cu modificările și completările ulterioare, în cadrul procesului de recalculare li se atribuie acel punctaj mediu anual și cuantumul pensiei din sistemul public corespunzător acestuia.

(2) Pensiile de serviciu care, potrivit legii speciale în baza cărora au fost stabilite, au regimul unei pensii anticipate sau anticipate parțiale și pentru care, la data stabilirii acestora, li s-a calculat punctajul mediu anual în sistemul public, devin pensii pentru limită de vârstă și se recalculează în conformitate cu prevederile Legii nr. 19/2000, cu modificările și completările ulterioare, prin eliminarea diminuării, după caz, precum și prin adăugarea perioadelor asimilate și a eventualelor stagii de cotizare realizate în perioada de anticipare.

Art. 4. — (1) În situația persoanelor cărora, la data stabilirii pensiei de serviciu, nu li s-a calculat punctajul mediu anual în sistemul public întrucât nu erau îndeplinite condițiile de vârstă și/sau de stagi de cotizare prevăzute de Legea nr. 19/2000, cu modificările și completările ulterioare, recalcularea se efectuează considerându-se a fi îndeplinite aceste condiții.

(2) În cazul pensiilor de serviciu prevăzute la alin. (1) se determină punctajul mediu anual, în sistemul public, corespunzător categoriei de pensie stabilită în baza legii cu caracter special.

(3) Sunt exceptate de la prevederile alin. (2) pensiile de serviciu anticipate care devin pensii pentru limită de vârstă, în conformitate cu prevederile art. 2 alin. (2) din Legea nr. 119/2010, și pentru care se determină punctajul mediu anual corespunzător pensiei pentru limită de vârstă.

Art. 5. — (1) Recalcularea pensiilor de serviciu, prin determinarea punctajului mediu anual în sistemul public, se face pe baza documentelor existente în dosarele de pensii.

(2) La determinarea punctajului mediu anual se utilizează:

a) stagiul complet de cotizare, în funcție de data nașterii, prevăzut în anexa nr. 3 la Legea nr. 19/2000, cu modificările și completările ulterioare, așa cum este detaliată în anexa nr. 9 — Vârstele standard de pensionare și stagiile minime și complete de cotizare în funcție de data nașterii — la Normele de aplicare a prevederilor Legii nr. 19/2000 privind sistemul public de pensii și alte drepturi de asigurări sociale, cu modificările și completările ulterioare, aprobate prin Ordinul ministrului muncii și solidarității sociale nr. 340/2001, cu modificările și completările ulterioare;

b) stagiile de cotizare prevăzute la art. 43 sau, după caz, la art. 47 din Legea nr. 19/2000, cu modificările și completările ulterioare;

c) stagiile totale de cotizare necesare prevăzute în anexele nr. 4 și 5 din Legea nr. 19/2000, cu modificările și completările ulterioare, în situațiile prevăzute la art. 44 din această lege.

(3) În cazul în care la stabilirea pensiei de serviciu s-au avut în vedere perioade realizate în alte sisteme de asigurări sociale, neintegrate în sistemul public, punctajul mediu anual se determină ținând cont de prevederile art. 194 din Legea nr. 19/2000, cu modificările și completările ulterioare.

(4) La determinarea punctajului mediu anual se valorifică numai perioadele realizate până la data stabilirii sau, după caz, a recalculării pensiei de serviciu în baza legii speciale.

Art. 6. — (1) La recalcularea pensiilor de invaliditate, stabilite doar în baza unor legi speciale, și pentru care nu s-a determinat punctajul mediu anual în sistemul public, nefiind îndeplinite condițiile prevăzute de Legea nr. 19/2000, cu modificările și completările ulterioare, stagiul potențial se determină cu respectarea prevederilor art. 59 sau art. 60 din aceeași lege.

(2) În cazul persoanelor care au realizat un stagiul de cotizare mai mic decât jumătate din stagiul de cotizare necesar în raport cu vârsta, prevăzut în tabelul nr. 3 din cuprinsul art. 57 din Legea nr. 19/2000, cu modificările și completările ulterioare, stagiul potențial se determină ca diferență între stagiul complet de cotizare și stagiul de cotizare necesar.

(3) Stagiul potențial rezultat prin aplicarea prevederilor alin. (2) nu poate fi mai mare decât stagiul de cotizare pe care asiguratul l-ar fi putut realiza de la data ivirii invalidității până la împlinirea vârstei standard de pensionare prevăzute în anexa nr. 3 la Legea nr. 19/2000, cu modificările și completările ulterioare, așa cum este detaliată în anexa nr. 9 la Normele aprobate prin Ordinul ministrului muncii și solidarității sociale nr. 340/2001, cu modificările și completările ulterioare.

(4) În cazul pensiilor prevăzute la alin. (1), data ivirii invalidității este cea prevăzută în decizia medicală inițială de încadrare în grad de invaliditate.

(5) Perioada în care o persoană a beneficiat de pensie de invaliditate, numai în baza legii cu caracter special, și căreia nu i s-a determinat punctajul mediu anual în sistemul public, nefiind îndeplinite condițiile prevăzute de Legea nr. 19/2000, cu modificările și completările ulterioare, nu constituie perioadă asimilată stagiului de cotizare în înțelesul prevederilor art. 38 alin. (1) lit. a) din aceeași lege.

Art. 7. — Pensiile de urmaș prevăzute la art. 2 alin. (3) din Legea nr. 119/2010 se recalculează, după caz, din:

a) pensia pentru limită de vârstă, recalculată în baza prevederilor prezentei hotărâri;

b) pensia de invaliditate gradul I, recalculată în baza prevederilor prezentei hotărâri, în cazul în care, la data decesului, susținătorul era beneficiarul unei pensii de invaliditate de orice grad;

c) pensia de invaliditate gradul I, stabilită conform Legii nr. 19/2000, cu modificările și completările ulterioare, considerându-se îndeplinite condițiile de acordare ale acestei categorii de pensie, în cazul pensiilor de urmaș stabilite conform prevederilor art. 68 alin. (10) din Legea nr. 567/2004 privind statutul personalului auxiliar de specialitate al instanțelor judecătorești și al parchetelor de pe lângă acestea, cu modificările și completările ulterioare.

Art. 8. — Drepturile de pensie de serviciu recalculat potrivit prevederilor Legii nr. 119/2010 și ale prezentei hotărâri se acordă pe baza deciziei de recalculare emise de către casele teritoriale de pensii în evidența cărora se află beneficiarii pensiilor de serviciu.

Art. 9. — (1) Potrivit dispozițiilor art. 12 din Legea nr. 119/2010, prevederile prezentei hotărâri se aplică și în cazul persoanelor ale căror drepturi de pensii de serviciu se stabilesc începând cu data intrării în vigoare a legii.

(2) În cazul persoanelor prevăzute la alin. (1), casele teritoriale de pensii emit atât decizia de pensie de serviciu stabilită în baza legii speciale, cât și decizia de recalculare a acesteia.

(3) Decizia prin care se stabilește pensia de serviciu nu produce efecte sub aspectul acordării cuantumului pensiei rezultat din aplicarea prevederilor legii speciale.

(4) Cuantumul pensiei rezultat în urma recalculării este cel care se acordă și se plătește beneficiarului, cu respectarea prevederilor Legii nr. 19/2000, cu modificările și completările ulterioare.

Art. 10. — Modelul deciziei de recalculare se aprobă prin ordin al președintelui Casei Naționale de Pensii și Alte Drepturi de Asigurări Sociale.

Art. 11. — Pensiile de serviciu care au făcut obiectul unor cauze soluționate prin hotărâri definitive și irevocabile ale instanțelor de judecată vor avea regimul juridic stabilit de Legea nr. 119/2010 și de prezenta hotărâre.

Art. 12. — Pensiile recalculat conform prevederilor Legii nr. 119/2010, precum și în baza prezentei hotărâri devin pensii în înțelesul Legii nr. 19/2000, cu modificările și completările ulterioare, ale cărei reglementări le sunt aplicabile.

PRIM-MINISTRU
EMIL BOC

Contrasemnează:

Ministrul muncii, familiei și protecției sociale,

Mihai Constantin Șeitan

Ministrul finanțelor publice,

Sebastian Teodor Gheorghe Vlădescu

ACTE ALE ORGANELOR DE SPECIALITATE ALE ADMINISTRAȚIEI PUBLICE CENTRALE

MINISTERUL FINANTELOR PUBLICE
AGENȚIA NAȚIONALĂ DE ADMINISTRARE FISCALĂ
AUTORITATEA NAȚIONALĂ A VĂMILOR

ORDIN pentru aprobarea Normelor tehnice de utilizare a Sistemului român de procesare automată a declarației vamale la import

În baza prevederilor art. 664 din Regulamentul de aplicare a Codului vamal al României, aprobat prin Hotărârea Guvernului nr. 707/2006, cu modificările și completările ulterioare,

având în vedere prevederile Regulamentului (CEE) nr. 2.454/93 al Comisiei din 2 iulie 1993 de stabilire a unor dispoziții de aplicare a Regulamentului (CEE) nr. 2.913/92 al Consiliului de instituire a Codului Vamal Comunitar,

în vederea punerii în aplicare a prevederilor referitoare la procesarea declarațiilor vamale prin procedee informatice, bazate pe schimburi de mesaje electronice între declaranți și autoritatea vamală, privind mărfurile care intră pe teritoriul vamal al României și sunt declarate pentru import,

în temeiul art. 5 alin. (3) din Hotărârea Guvernului nr. 110/2009 privind organizarea și funcționarea Autorității Naționale a Vămilei,

vicepreședintele Agenției Naționale de Administrare Fiscală emite următorul ordin:

Art. 1. — Se aprobă Normele tehnice de utilizare a Sistemului român de procesare automată a declarației vamale la import, prevăzute în anexa care face parte integrantă din prezentul ordin.

Art. 2. — Prezentul ordin se publică în Monitorul Oficial al României, Partea I, și intră în vigoare la data de 1 august 2010.

Vicepreședintele Agenției Naționale de Administrare Fiscală,
Radu Traian Mărginean

București, 27 iulie 2010.
Nr. 6.693.

ANEXĂ

NORME TEHNICE

de utilizare a Sistemului român de procesare automată a declarației vamale la import

TITLUL I

Dispoziții generale

Art. 1. — Prezentele norme tehnice stabilesc procedura de declarare a mărfurilor la import, utilizând Sistemul român de procesare automată a declarației vamale la import.

Art. 2. — Sistemul român de procesare automată a declarației vamale la import este un sistem bazat pe o aplicație informatică, denumită în continuare *aplicația RCDPS*, care asigură transmiterea electronică a datelor, structurate în conformitate cu prevederile Regulamentului (CEE) nr. 2.454/93 al Comisiei din 2 iulie 1993 de stabilire a unor dispoziții de aplicare a Regulamentului (CEE) nr. 2.913/92 al Consiliului de instituire a Codului Vamal Comunitar, cu modificările și completările ulterioare.

Art. 3. — Normele tehnice de utilizare a Sistemului român de procesare automată a declarației vamale la import se aplică tuturor mărfurilor care sunt declarate pentru import.

Art. 4. — În sensul prezentelor norme tehnice, termenii și expresiile de mai jos au următorul înțeles:

a) *DEI* — document electronic de import: declarație vamală sub formă electronică, fără elemente de securitate și siguranță, întocmită în aplicația RCDPS, în conformitate cu prevederile art. 222 din Regulamentul (CEE) nr. 2.454/93 al Comisiei, cu modificările și completările ulterioare, la plasarea mărfurilor în unul dintre regimurile vamale prevăzute la art. 4 pct. 16 lit. a), c), d), e) și f) din Regulamentul (CEE) nr. 2.913/92 al Consiliului din 12 octombrie 1992 de instituire a Codului Vamal Comunitar și care conține datele menționate în anexa 37 la Regulamentul (CEE) nr. 2.454/93 al Comisiei;

b) *DEISS* — document electronic de import cu elemente de securitate și siguranță: declarație vamală sub formă electronică, cu elemente de securitate și siguranță, întocmită în aplicația RCDPS în conformitate cu prevederile art. 222 din Regulamentul (CEE) nr. 2.454/93 al Comisiei, în situația menționată la art. 36c alin. (1) din Regulamentul (CEE) nr. 2.913/92 al Consiliului, pentru plasarea mărfurilor într-unul

dintre regimurile vamale prevăzute la art. 4 pct. 16 lit. a), c) d), e) și f) din același regulament și care conține datele menționate în anexele 30 (a) și 37 la Regulamentul (CEE) nr. 2.454/93 al Comisiei;

c) *MRN* — număr unic de înregistrare al DEI/DEISS, alocat de aplicația RCDPS;

d) *discrepanțe minore* — orice eroare materială care, în principal, nu afectează operațiunea de import în cauză;

e) *discrepanțe majore* — orice eroare care împiedică acordarea liberului de vamă și care nu poate fi tratată ca o discrepanță minoră;

f) *birou vamal de intrare* — biroul vamal definit la art. 4 pct. 4a din Regulamentul (CEE) nr. 2.913/92 al Consiliului;

g) *birou vamal de import* — biroul vamal definit la art. 4 pct. 4b din Regulamentul (CEE) nr. 2.913/92 al Consiliului.

TITLUL II

Declararea mărfurilor la import utilizând declarația vamală sub formă electronică

CAPITOLUL I

Întocmirea și înregistrarea declarației vamale sub formă electronică

Art. 5. — Declararea mărfurilor la import se realizează prin completarea de către declarant, în aplicația RCDPS, a DEI/DEISS, în conformitate cu prevederile art. 212, 213 și 222—224 din Regulamentul (CEE) nr. 2.454/93 al Comisiei.

Art. 6. — (1) După completare, DEI/DEISS se transmite prin intermediul aplicației RCDPS către biroul vamal competent, în condițiile prevăzute la art. 199 din Regulamentul (CEE) nr. 2.454/93 al Comisiei.

(2) DEI se depune la biroul vamal de import.

(3) DEISS se depune la biroul vamal de intrare pe teritoriul României.

(4) Depunerea și înregistrarea DEI/DEISS la biroul vamal competent sunt certificate declarantului prin comunicarea MRN-ului aferent acesteia, atribuit în mod automat de către aplicația RCDPS.

CAPITOLUL II

Acceptarea declarației vamale sub formă electronică

Art. 7. — (1) În situația menționată la art. 6 alin. (4), declarantul depune la biroul vamal de import competent documentele însoțitoare, în conformitate cu prevederile art. 218, respectiv art. 220 din Regulamentul (CEE) nr. 2.454/93 al Comisiei.

(2) Documentele prevăzute la alin. (1) sunt însoțite de un document tipărit după forma DEI/DEISS din aplicația RCDPS, semnat de către declarant.

Art. 8. — Lucrătorul vamal identifică DEI/DEISS în aplicația RCDPS pe baza MRN-lui alocat acesteia și verifică existența documentelor menționate la art. 7.

Art. 9. — (1) În cazul în care respectă dispozițiile stabilite la art. 62 alin. (2) și la art. 63 din Regulamentul (CEE) nr. 2.913/92 al Consiliului, DEI/DEISS este acceptată. Acceptarea DEI/DEISS este comunicată declarantului prin intermediul aplicației RCDPS, prin trecerea DEI/DEISS în starea „Acceptată”.

(2) Dacă DEI/DEISS nu este acceptată, biroul vamal comunică aceasta declarantului prin intermediul aplicației RCDPS, prin trecerea DEI/DEISS în starea „Neacceptată”, informându-l totodată despre motivele neacceptării.

CAPITOLUL III

Decizia de control

Art. 10. — În situația în care, în urma efectuării analizei de risc, pe baza informațiilor gestionate automat de către sistemul informatic sau a altor elemente privind operațiunea de import, lucrătorul vamal ia decizia de a nu controla documentele însoțitoare și/sau mărfurile declarate, această decizie este menționată în DEI/DEISS prin înscrierea în câmpul „Rezultatul controlului” a codului „A2”, cu semnificația „Considerat satisfăcător”, DEI/DEISS trecând în starea „Plata datoriei vamale”.

Art. 11. — Dacă lucrătorul vamal ia decizia de a controla documentele însoțitoare și/sau mărfurile declarate, această decizie este comunicată declarantului prin intermediul aplicației RCDPS, prin trecerea DEI/DEISS în starea „Sub control documentar” sau „Sub control fizic”. Controlul se desfășoară cu respectarea prevederilor art. 68—72 din Regulamentul (CEE) nr. 2.913/92 al Consiliului, precum și ale art. 239—247 din Regulamentul (CEE) nr. 2.454/93 al Comisiei.

CAPITOLUL IV

Efectuarea controlului

Art. 12. — Dacă în timpul efectuării controlului nu se constată discrepanțe între datele înscrise în DEI/DEISS, documentele însoțitoare și/sau mărfurile controlate, lucrătorul vamal înregistrează acest rezultat în DEI/DEISS prin înscrierea în câmpul „Rezultatul controlului” a codului „A1”, cu semnificația „Satisfăcător”, DEI/DEISS trecând în starea „Plata datoriei vamale”.

Art. 13. — Atunci când în timpul efectuării controlului se constată discrepanțe între datele înscrise în DEI/DEISS, documentele însoțitoare și/sau mărfurile controlate, lucrătorul vamal decide dacă acestea sunt considerate minore sau majore.

Art. 14. — (1) În situația în care se constată discrepanțe minore între datele înscrise în DEI/DEISS, documentele însoțitoare și/sau mărfurile controlate, acestea sunt comunicate declarantului pentru rezolvare, stabilindu-i-se un termen de răspuns. Comunicarea se face prin intermediul aplicației RCDPS prin înscrierea în DEI/DEISS, în câmpul „Rezultatul controlului”, a codului „A4”, cu semnificația „Discrepanțe minore”, și trecerea DEI/DEISS în starea „Rezolvare discrepanțe”.

(2) Dacă declarantul comunică faptul că acceptă modificarea datelor ce au generat discrepanțe, lucrătorul vamal modifică declarația conform celor constatate și înscrie în DEI/DEISS, în câmpul „Rezultatul controlului”, codul „A1”, cu semnificația „Satisfăcător”, DEI/DEISS trecând în starea „Plata datoriei vamale”.

(3) În cazul în care declarantul comunică faptul că nu acceptă modificarea datelor din DEI/DEISS sau termenul acordat a expirat, lucrătorul vamal înscrie în DEI/DEISS, în câmpul „Rezultatul controlului”, codul „B1”, cu semnificația „Nesatisfăcător”, și comunică acest rezultat declarantului prin intermediul aplicației RCDPS prin trecerea DEI/DEISS în starea „Respins pentru import”, mărfurilor neacordându-li-se liber de vamă.

Art. 15. — Când în urma controlului se constată discrepanțe majore între datele înscrise în DEI/DEISS, documentele însoțitoare și/sau mărfurile controlate, acestea sunt comunicate declarantului, prin intermediul aplicației RCDPS, prin înscrierea în DEI/DEISS, în câmpul „Rezultatul controlului”, a codului „B1”, cu semnificația „Nesatisfăcător”, DEI/DEISS trecând în starea „Respins pentru import”, mărfurilor neacordându-li-se liber de vamă.

CAPITOLUL V

Plata datoriei vamale

Art. 16. — (1) Lucrătorul vamal cu atribuții financiar-contabile verifică efectuarea de către declarant a plății datoriei vamale și a celorlalte taxe exigibile la plasarea mărfurilor sub regimul vamal respectiv și/sau, după caz, constituirea garanției.

(2) Când se constată efectuarea plății și/sau a garantării sumelor respective se procedează la validarea plății/constituirii garanției, DEI/DEISS trecând în starea „În așteptarea liberului de vamă”.

(3) În cazul în care se constată neefectuarea plății și/sau, după caz, a garantării sumelor respective, aceasta se comunică declarantului, stabilindu-i-se un termen pentru remedierea situației. Comunicarea se face prin intermediul aplicației RCDPS, prin trecerea DEI/DEISS în starea „Rezolvarea problemelor legate de plata/garantarea datoriei vamale”.

(4) În situația prevăzută la alin. (3), efectuarea plății și/sau, după caz, a garantării sumelor respective de către declarant se comunică biroului vamal prin trecerea DEI/DEISS în starea „Plata datoriei vamale”. Neefectuarea plății și/sau, după caz, a garantării sumelor respective de către declarant sau expirarea termenului acordat pentru remedierea situației determină trecerea DEI/DEISS în starea „Respins pentru import”, mărfurilor neacordându-li-se liber de vamă, fiind aplicabile prevederile art. 75 lit. a) liniuța a treia din Regulamentul (CEE) nr. 2.913/92 al Consiliului.

CAPITOLUL VI

Liberul de vamă

Art. 17. — (1) Liberul de vamă se acordă conform dispozițiilor stabilite la art. 73 și 74 din Regulamentul (CEE) nr. 2.913/92 al Consiliului și la art. 248—250 din Regulamentul (CEE) nr. 2.454/93 al Comisiei.

(2) Data acordării liberului de vamă este înscrisă în DEI/DEISS și se comunică declarantului prin intermediul aplicației RCDPS, prin trecerea DEI/DEISS în starea „Liber de vamă”.

Art. 18. — În aplicarea art. 223 din Regulamentul (CEE) nr. 2.454/93 al Comisiei, lucrătorul vamal responsabil cu acordarea liberului de vamă autentică, la cerere, un exemplar pe suport hârtie al declarației vamale, tipărit din aplicația RCDPS, pe hârtie obișnuită format A4 și care certifică înscrisurile din DEI/DEISS pentru care s-a acordat liber de vamă. Autentificarea datelor înscrise în acest document se face prin aplicarea semnăturii și a ștampilei lucrătorului vamal.

CAPITOLUL VII

Rectificarea/Modificarea și invalidarea declarației vamale sub formă electronică

A. Rectificarea și invalidarea declarației vamale sub formă electronică înainte de acordarea liberului de vamă

Art. 19. — (1) În aplicarea art. 65 din Regulamentul (CEE) nr. 2.913/92 al Consiliului, cererea de rectificare a DEI/DEISS

se completează de către declarant în aplicația RCDPS și se transmite biroului vamal competent, declarația trecând în starea „Cerere rectificare”.

(2) Documentele care stau la baza modificărilor solicitate se depun la biroul vamal însoțite de un document tipărit după cererea de rectificare din aplicația RCDPS, semnat de către declarant.

Art. 20. — Dacă cererea de rectificare este acceptată de către biroul vamal, declarantul procedează la modificarea DEI/DEISS, conform datelor menționate în cerere, declarația trecând în starea „Acceptată — Rectificare autorizată”. Declarația vamală rectificată păstrează MRN-ul și data acceptării declarației inițiale.

Art. 21. — În cazul în care biroul vamal respinge cererea, acesta comunică declarantului motivele respingerii, prin intermediul aplicației RCDPS, declarația trecând în starea „Acceptată — Rectificare neautorizată”.

Art. 22. — (1) În aplicarea art. 66 din Regulamentul (CEE) nr. 2.913/92 al Consiliului, cererea de invalidare a DEI/DEISS se completează de către declarant în aplicația RCDPS și se transmite biroului vamal competent, declarația trecând în starea „Cerere invalidare”.

(2) Documentele care stau la baza cererii de invalidare se depun la biroul vamal însoțite de un document tipărit după cererea de invalidare din aplicația RCDPS, semnat de către declarant.

Art. 23. — Dacă cererea de invalidare este acceptată de biroul vamal, lucrătorul vamal desemnat procedează la invalidarea informatică a declarației, DEI/DEISS trecând în starea „Invalidată”.

Art. 24. — În cazul în care biroul vamal respinge cererea de invalidare, acesta comunică declarantului motivele respingerii, declarația trecând în starea „Acceptată”.

B. Modificarea și invalidarea declarației vamale sub formă electronică după acordarea liberului de vamă

Art. 25. — (1) În aplicarea art. 78 din Regulamentul (CEE) nr. 2.913/92 al Consiliului, cererea de modificare a DEI/DEISS se completează de către declarant în aplicația RCDPS și se transmite biroului vamal competent.

(2) Documentele care stau la baza modificărilor solicitate se depun la biroul vamal însoțite de un document tipărit după cererea de modificare din aplicația RCDPS, semnat de către declarant.

Art. 26. — Dacă biroul vamal acceptă cererea de modificare, datele din DEI/DEISS sunt modificate de către lucrătorul vamal desemnat, corespunzător datelor solicitate în cerere. Declarația vamală modificată păstrează MRN-ul, data acceptării și data acordării liberului de vamă ale declarației inițiale.

Art. 27. — În cazul în care biroul vamal respinge cererea de modificare, acesta comunică declarantului motivele respingerii, cu respectarea prevederilor art. 6 alin. (3) din Regulamentul (CEE) nr. 2.913/92 al Consiliului.

Art. 28. — (1) Atunci când autoritatea vamală, în condițiile prevăzute la art. 78 din Regulamentul (CEE) nr. 2.913/92 al Consiliului, ia decizia de modificare a DEI/DEISS, această decizie se comunică declarantului, cu respectarea prevederilor art. 6 alin. (3) și art. 7 din același regulament.

(2) Datele din DEI/DEISS sunt modificate de către biroul vamal competent, corespunzător noilor informații și deciziei luate. Declarația vamală modificată păstrează MRN-ul, data

acceptării și data acordării liberului de vamă ale declarației inițiale.

Art. 29. — (1) În aplicarea art. 251 din Regulamentul (CEE) nr. 2.454/93 al Comisiei, cererea de invalidare a DEI/DEISS se completează de către declarant în aplicația RCDPS și se transmite biroului vamal competent.

(2) Documentele care stau la baza cererii de invalidare se depun la biroul vamal însoțite de un document tipărit după cererea de invalidare din aplicația RCDPS, semnat de către declarant.

Art. 30. — Prevederile art. 23 se aplică în mod corespunzător.

Art. 31. — În cazul în care biroul vamal respinge cererea de invalidare, acesta comunică declarantului motivele respingerii, cu respectarea prevederilor art. 6 alin. (3) din Regulamentul (CEE) nr. 2.913/92 al Consiliului.

TITLUL III

Procedura alternativă

Art. 32. — Procedura alternativă se utilizează numai în cazul DEI și doar în situația în care aplicația RCDPS nu funcționează.

Art. 33. — În situația utilizării procedurii alternative, declarația vamală de import se întocmește și se prezintă biroului vamal competent, cu respectarea prevederilor art. 205—220 din Regulamentul (CEE) nr. 2.454/93 al Comisiei.

★

RECTIFICĂRI

În Hotărârea Guvernului nr. 622/2010 pentru modificarea Regulamentului de organizare și funcționare a Autorității Naționale de Reglementare pentru Serviciile Comunitare de Utilități Publice — A.N.R.S.C., aprobat prin Hotărârea Guvernului nr. 671/2007, publicată în Monitorul Oficial al României, Partea I, nr. 478 din 13 iulie 2010, se face următoarea rectificare (care nu aparține Redacției „Monitorul Oficial, Partea I”):

— la art. I pct. 1 [cu referire la art. 1 alin. (2) din regulament], în loc de: „...str. Stavropoleus...” se va citi: „...str. Stavropoleos...”.

★

În Ordinul președintelui Autorității Naționale de Reglementare pentru Serviciile Comunitare de Utilități Publice nr. 343/2010 pentru aprobarea Normei tehnice privind repartizarea consumurilor de energie termică între consumatorii din imobilele de tip condominiu, în cazul folosirii sistemelor de repartizare a costurilor pentru încălzire și apă caldă de consum, publicat în Monitorul Oficial al României, Partea I, nr. 501 din 20 iulie 2010, se face următoarea rectificare (care nu aparține Redacției „Monitorul Oficial, Partea I”):

— la art. 3, în loc de: „Derogarea de la aplicarea prevederilor art. 11 din...” se va citi: „Derogarea de la aplicarea prevederilor art. 10 din...”.

★

În Ordinul ministrului transporturilor și infrastructurii nr. 568/2010 pentru aprobarea unor tarife aplicate de Compania Națională de Autostrăzi și Drumuri Naționale din România — S.A., publicat în Monitorul Oficial al României, Partea I, nr. 504 din 20 iulie 2010, se face următoarea rectificare (care aparține Redacției „Monitorul Oficial, Partea I”):

— la anexa nr. 1, la nr. crt. 4, „Depășirea dimensiunilor maxime admise”, „lățime, cu [metri]”, „peste 4,00”, în loc de: „0,29 euro + 0,62 euro pentru fiecare 0,01+0,50 metri peste 4,00 metri” se va citi: „2,89 euro + 0,62 euro pentru fiecare 0,01+0,50 metri peste 4,00 metri”.

EDITOR: PARLAMENTUL ROMÂNIEI — CAMERA DEPUTAȚILOR



„Monitorul Oficial” R.A., Str. Parcului nr. 65, sectorul 1, București; C.I.F. RO427282,
IBAN: RO55RNCB0082006711100001 Banca Comercială Română — S.A. — Sucursala „Unirea” București
și IBAN: RO12TREZ7005069XXX000531 Direcția de Trezorerie și Contabilitate Publică a Municipiului București
(alocat numai persoanelor juridice bugetare)
Tel. 021.318.51.29/150, fax 021.318.51.15, e-mail: marketing@ramo.ro, internet: www.monitoruloficial.ro
Adresa pentru publicitate: Centrul pentru relații cu publicul, București, șos. Panduri nr. 1,
bloc P33, parter, sectorul 5, tel. 021.401.00.70, fax 021.401.00.71 și 021.401.00.72
Tiparul: „Monitorul Oficial” R.A.

